Acties en inzet kenmerken zwembadhistorie in Nij Beets

Na 42 jaar opnieuw grote loterij

Beetster Zwembad Krant

NIJ BEETS - Bijna 42 jaar na dato herhaalt de geschiedenis zich in Nij Beets. Op 7 maart 1957 gaf de toenmalige Minister van Justitie zijn goedkeuring aan de landelijke prijsvraag, waarvan de opbrengst ten goede kwam aan het sportterrein, het muziekkorps en het zwembad in Nij Beets. Nu, 42 jaar later, heeft Nij Beets weer toestemming van de minister voor een grote loterij. Het 40 jaar oude zwembad is namelijk aan een grote opknapbeurt toe. De grote loterij, met als hoofdprijs (opnieuw) een auto, is één van de vele acties die het dorp organiseert om ook in de komende 40 jaar veilig te kunnen zwemmen.

In de komende vier weken zult u ongetwijfeld een bezoekje krijgen van één van de 400 Nij Beetsters, die met loten langs de deuren gaan. De loterij van 42 jaar geleden en de loterij van nu zijn allebei sterke staaltjes van wat een eensgezinde dorpsgemeenschap vermag. Eensgezindheid is ook het toverwoord, wat bij het zwembad De Blauwe Kamp hoort. Geert Dijkstra, één van de bouwers van het eerste uur, weet nog hoe het idee voor een zwembad in Nij Beets is ontstaan. "Se hienen grûn nedich foar it opheegjen fan de sportfjilden", vertelt hij. "Om dy grûn te krijen, graafden se in grut gat oan De Blauwe Kampwei. Dat rekke fansels fol wetter. Al gau gongen wy der hinne te swimmen. Mar wy kamen der út as brune Turken. It wie in feangat en feanwetter is brún." Het initiatief om het veengat van een betonnen rand te voorzien, kreeg al snel een breed draagvlak in het dorp. "Beets in eigen swimbad, dat wie wat." In het voorjaar van 1957 sloeg de zwembadkoorts definitief toe. Nij Beets had weer wat om voor te knokken!

Drie doelen

Nij Beets heeft zich jarenlang het ondergeschoven kindje van de gemeente Opsterland gevoeld. Gevoed door de ervaringen in het armoedige turfwinnersverleden, had men weinig vertrouwen in de overheid. In Nij Beets voelde men zich 'it fuottenein' en "efterbleaun gebied'. Voor de inwoners van het dorp heeft

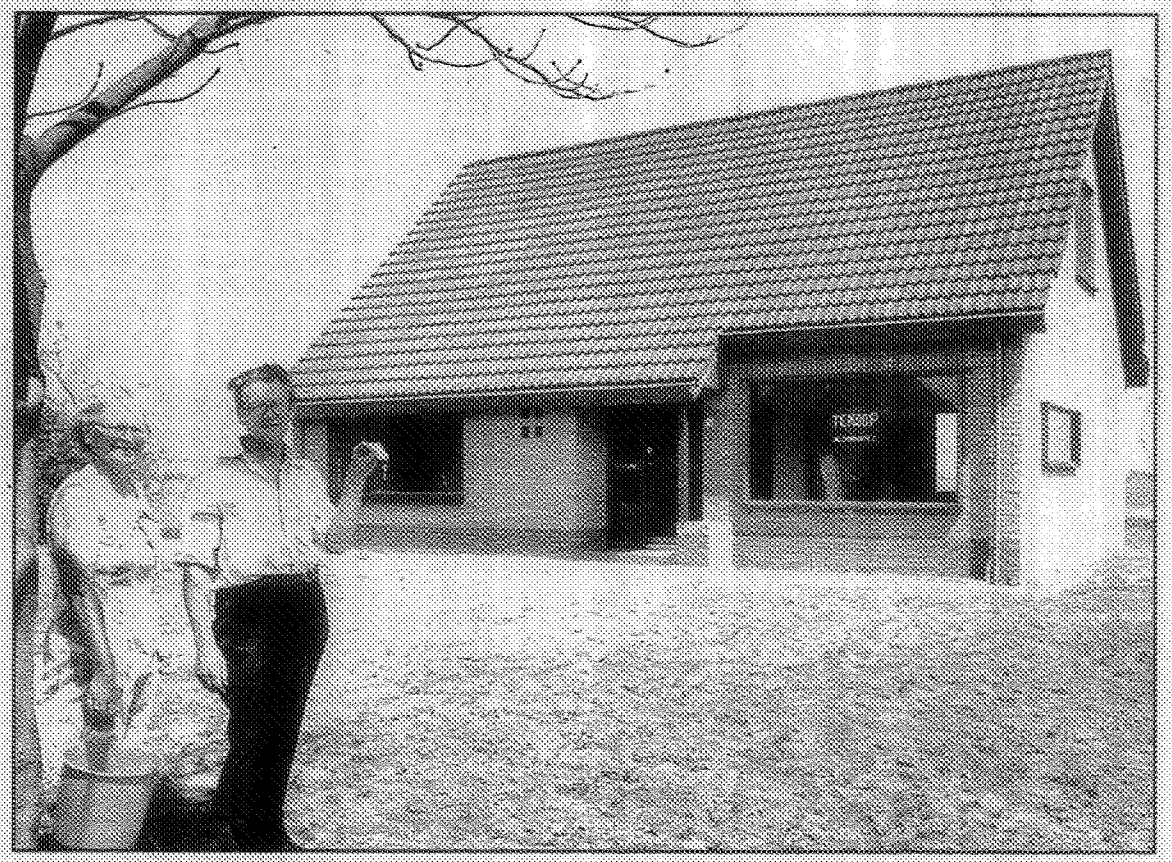

Op de foto staan de zwembadbestuurders Jan Koopmans en Nienke Wagenaar voor de zwembadbungalow, die door vrijwilligers uit het dorp is gebouwd. Enkele dagen nadat de foto is genomen zou de bungalow worden verkocht. De netto opbrengst was ƒ 60.000,-